

UNIVERSIDADE FEDERAL DE SANTA CATARINA
Pró-Reitoria de Graduação
Departamento de Administração Escolar

CONTROLE CURRICULAR

Curso: **318** **CIÊNCIAS ECONÔMICAS (noturno)**
Aluno: **21103645** **Zandalee de Brito Zambiazzi** Currículo: **2019/1**

Habilitação: **Bacharelado em Ciências Econômicas**

Fase 01

	Disciplina	H/A	Sem	Nota	FR		
CNM6000	Introdução à Macroeconomia	72	2022/1	9.0	FS		**Ob**
CNM6001	Informática para Economistas	36	2022/1	9.5	FS		**Ob**
DIR6011	Instituições de Direito Público e Privado	36	2020/2	10.0	FS		**Ob**
INE5113	Introdução à Estatística	72	2022/1	8.0	FS		**Ob**
CNM6002	Introdução ao Pensamento Econômico	72				Cursando	**Ob**
MTM3561	Matemática Financeira	72				Não Cursou	**Ob**

Fase 02

	Disciplina	H/A	Sem	Nota	FR		
CNM6003	Introdução à Microeconomia	72	2022/1	6.5	FS		**Ob**
CNM6004	Contabilidade Social	72	2022/2	6.0	FS		**Ob**
SPO7890	Sociologia	72	2020/2	9.0	FS		**Ob**
MTM3101	Cálculo 1	72				Não Cursou	**Ob**
MTM3111	Geometria Analítica	72				Não Cursou	**Ob**

Fase 03

	Disciplina	H/A	Sem	Nota	FR		
CNM6005	Economia Política I	72	2020/2	9.0	FS		**Ob**
SPO7895	Ciência Política	72	2020/2	10.0	FS		**Ob**
CNM6008	Macroeconomia I	72				Cursando	**Ob**
CNM6007	Economia Matemática	72				Não Cursou	**Ob**
CNM6011	Estatística Econômica	72				Não Cursou	**Ob**

Fase 04

	Disciplina	H/A	Sem	Nota	FR		
HST5147	Historia Economica Geral	72	2022/2	6.0	FS		**Ob**
CNM6006	Economia Política II	72				Cursando	**Ob**
CNM6009	Macroeconomia II	72				Não Cursou	**Ob**
CNM6012	Microeconomia I	72				Não Cursou	**Ob**
CNM6015	Econometria	72				Não Cursou	**Ob**

Fase 05

	Disciplina	H/A	Sem	Nota	FR		
CNM6016	Formação Econômica do Brasil	72	2022/1	9.0	FS		**Ob**
CCN6118	Contabilidade e Análise Financeira	72				Não Cursou	**Ob**
CNM6010	Macroeconomia III	72				Não Cursou	**Ob**
CNM6013	Microeconomia II	72				Não Cursou	**Ob**
CNM6017	Desenvolvimento Socioeconômico	72				Não Cursou	**Ob**

Fase 06

	Disciplina	H/A	Sem	Nota	FR		
CNM6014	Microeconomia III	72				Não Cursou	**Ob**
CNM6019	Economia Brasileira Contemporânea I	72				Não Cursou	**Ob**

Fase 07

	Disciplina	H/A	Sem	Nota	FR		
CNM6020	Economia Brasileira Contemporânea II	72				Não Cursou	**Ob**

Fase 08

	Disciplina	H/A	Sem	Nota	FR		
CNM6021	Técnicas de Pesquisa em Economia	72				Não Cursou	**Ob**
CNM6022	Monografia I	72				Não Cursou	**Ob**

Fase 09

	Disciplina	H/A	Sem	Nota	FR		
CNM6023	Monografia II	288				Não Cursou	**Ob**

Disciplinas Opts. do Depto de Economia e Relações Internacionais -

	Disciplina	H/A	Sem	Nota	FR		
CNM6035	Tópicos Especiais em Economia Matemática	72					**Op**
CNM7354	Economia da América Latina	72				Cursando	**Op**

Disciplinas Optativas Restritas

	Disciplina	H/A	Sem	Nota	FR		
EGC5018	Introdução a Gestão da Inovação	72	2022/2	7.0	FS		**Op**

Controle de Disciplinas do ENADE

	Disciplina	H/A	Sem	Nota	FR
ZZD0072	ENADE - Ingressante / Participante				
ZZD0073	ENADE - Dispensado, em razão do calendário trienal				
ZZD0074	ENADE - Concluinte / Participante				
ZZD0075	ENADE - Dispensado pelo MEC				
ZZD0076	ENADE - Dispensado, em razão da natureza do curso				
ZZD0077	ENADE - Dispensado, por razão de ordem pessoal				
ZZD0078	ENADE - Dispensado, por ato da instituição de ensino				
ZZD0079	ENADE - Dispensado, em razão de mobilidade acadêmica no exterior				
ZZD0080	ENADE - Dispensado, em razão do calendário do ciclo avaliativo				
ZZD0081	ENADE - Dispensado, em razão da natureza do projeto pedagógico do curso				
ZZD0082	ENADE - REGULAR				

Outras Disciplinas Registradas no Histórico

	Disciplina	H/A	Sem	Nota	FR	
CNM7211	Introdução à Economia	60	2022/2	7.5	FS	**Ex**
DIR5106	História do Direito	72	2020/2	10.0	FS	**EX**
MTM3100	Pré-Cálculo	72	2022/1	6.5	FS	**Ob**
ZZD2020	Situação Regular UFSC - Pandemia - COVID-19		2021/1			
ZZD2020	Situação Regular UFSC - Pandemia - COVID-19		2021/2			

CONTROLE CURRICULAR

Curso: **318** **CIÊNCIAS ECONÔMICAS (noturno)**
Aluno: **21103645** **Zandalee de Brito Zambiazzi** Currículo: **2019/1**

Habilitação: Bacharelado em Ciências Econômicas

Numero Total de Horas Aula:

Mínimo Conselho Nacional de Educação:	3600
Mínimo a ser cursado na UFSC:	3600
Optativas do Profissionalizante:	300

Período de Conclusão do curso (semestres)

Prazo Mínimo:	8
Prazo Médio:	9
Prazo Máximo:	14

Numero Aulas (semanal):

Aulas Mínimas:	14
Aulas Média:	18
Aulas Máxima:	27

Total de Horas Aulas Cumpridas:

Obrigatória:	792
Optativas:	72
Extracurso:	132
Outras:	

Observações

Resumo da Carga Horária para Integralização Curricular

- Disciplina Obrigatórias: 2088 horas-aula (1740 horas)
- Disciplinas Optativas: 576 horas-aula (480 horas)
- Atividades Complementares: 576 horas-aula (480 horas)
- Trbalho de Conclusão de Curso: 360 horas-aula (300 horas)
- Total para Integralização na UFSC: 3600 horas-aula (3000 horas). Portariasnº 458/PROGRAD/2018.

Atividades Acadêmico Científico Culturais

Os discentes deverão cumprir para integralização curricular 576h-a (480h) de Atividades acadêmico Científico Culturais. Portaria nº458/PROGRAD/2018.

Parágrafo 1º - Aos alunos que desejarem migrar para o currículo 2019.1, que cursaram com aprovação as disciplinas CNM7149 e CNM7150 serão dispensados do cumprimento da disciplina CNM6000 desde que atenda o exigido no cumprimento da carga horária do novo currículo 2019.1. Portaria nº106/PROGRAD/2019.

Parágrafo 2º - Aos alunos que desejarem migrar para o currículo 2019.1, que cursaram com aprovação as disciplinas CNM7160 e CNM7161 serão dispensados do cumprimento da disciplina CNM6003 desde que atenda o exigido no cumprimento da carga horária do novo currículo 2019.1. Portaria nº 106/PROGRAD/2019.

Art. 3º Dispensar do cumprimento da disciplina MTM3561 - Matemática Financeira o estudante vinculado ao currículo 2019.1 dos Cursos de Graduação em Ciências Econômicas (304) e Ciências Econômicas (318), que cursou com aproveitamento a disciplina MTM3100 até 2022.2, letivo, inclusive. Portaria 268/PROGRAD/2022.

'Cursou Eqv' - Cursou um dos Conjuntos Equivalentes da Disciplina.

Atenção: Relatório exclusivo para verificação de cumprimento curricular. **Não é válido como documento.**

UNIVERSIDADE FEDERAL DE SANTA CATARINA
CENTRO SOCIOECONÔMICO
DEPARTAMENTO DE ECONOMIA E RELAÇÕES INTERNACIONAIS
CURSO DE GRADUAÇÃO EM CIÊNCIAS ECONÔMICAS

PLANO DE ENSINO

I. IDENTIFICAÇÃO

Disciplina: **INTRODUÇÃO À MACROECONOMIA**

Código e nº de Créditos: CNM 6000 – 72 créditos

Pré-requisitos: não tem

Período: Noturno

Professor: Carmen Rosario Ortiz Gutierrez Gelinski - Lattes:http://buscatextual.cnpq.br/buscatextual/visualizacv.do?id=K4785759J2

Contato: carmen.gelinski@ufsc

Horário de Atendimento: Terças e quintas das 15 às 16 hs via Meet - agendar previamente via e-mail ou pelo Whatsapp do grupo

II. EMENTA

Conceito de Economia, curva de possibilidades de produção, custo de oportunidade, fluxo circular da renda, divisão do estudo econômico. Introdução aos agregados macroeconômicos: renda, poupança, investimento e mensuração destes valores reais, nominais e deflacionamento. Exemplos de agregados da economia brasileira. Política fiscal: funções consumo, poupança, investimento, gastos do governo e a demanda agregada, renda nacional de equilíbrio e o efeito multiplicador. Política monetária: moeda, sua evolução histórica e características, relação entre moeda, preços e renda. Setor externo: taxa de câmbio, política cambial e estrutura do balanço de pagamentos.

III. OBJETIVOS

1. Apresentação dos conceitos da Macroeconomia e dos modelos macroeconômicos.
2. Explicitar os principais agregados endógenos e exógenos e parâmetros que serão necessários para a compreensão dos modelos macroeconômicos (renda, produto, consumo e poupança, investimento exportações e importações, e mensuração destes valores reais, nominais e deflacionados).
3. Apresentar a discussão das políticas fiscais, monetárias e cambiais.
4. Introduzir a discussão de efeitos de choques de oferta e demanda sobre os agregados macroeconômicos.

IV. CONTEÚDO PROGRAMÁTICO – (Estimativa de aulas por conteúdo)

TOPICO 1: INTRODUÇÃO (3 aulas)
Conceito de economia e divisão de áreas.
Problemas econômicos fundamentais.
Sistemas econômicos.
Curva de possibilidades de produção.

TÓPICO 2: FUNDAMENTOS DA MACROECONOMIA E NOÇÕES DE CONTABILIDADE SOCIAL (5 aulas)
Agregados macroeconômicos.
Óticas de cálculo do produto.
Valores nominais, reais e deflacionamento.

TÓPICO 3: MODELO RENDA-GASTO (5 aulas)
Função consumo
O mercado de bens: demanda agregada
O efeito multiplicador.
Equilíbrio renda-gasto

TÓPICO 4: MOEDA, JUROS E O MODELO IS-LM (6 aulas)
Modelo IS-LM
Conceito e tipos de inflação.

TÓPICO 5: POLÍTICA MONETÁRIA E FISCAL (4 aulas)
A política fiscal e o efeito crowding out
Política monetária e instrumentos de controle monetário.
Armadilha de liquidez e políticas macroeconômicas

TÓPICO 6: SETOR EXTERNO (4 aulas)
Estrutura do balanço de pagamentos.
Taxa de câmbio: conceitos
Política cambial.

V. METODOLOGIA DE ENSINO APRENDIZAGEM

- Aulas remotas, síncronas e assíncronas.
- Conteúdos gravados
- Textos disponibilizados no Moodle da disciplina
- Realização de atividades na Plataforma Moodle (entrega de tarefas, realização de exercícios, assistir vídeos, etc.)
- Apresentação de seminários

VI. AVALIAÇÃO E CONTROLE DA FREQUÊNCIA

- Provas (peso 6).
- Seminários em grupos (peso 2). Apresentações nas aulas síncronas.
- Ao lado de algumas atividades do Moodle haverá uma caixa de verificação (*checkboxs). A e*xecução dessas atividades terá peso 2
- **Presença**: a frequência será controlada pela verificação desses *checkbox*s. Mínimo 75% = Frequência Suficiente
- Os alunos que obtiverem média 6,0 ou superior, no semestre, serão considerados aprovados,
- **Recuperação**: Para aqueles que obtiverem média semestral inferior a 6,0 e superior a 3,0. Conteúdo: toda a matéria do semestre. Prova na plataforma Moodle. Média Final para quem fica em

recuperação: Média final = (média do semestre + nota da prova de recuperação) / 2.

Observações: Estar atento às datas de realização de provas e atividades. Não serão aceitas entregas atrasadas. Problemas específicos por falta de internet, por trabalho, ou outros motivos deverão ser justificados prontamente e serão avaliados. Nesses casos, favor contactar a professora via e-mail, com prints ou anexos que comprovem a situação. O objetivo principal é que todos possam fazer as atividades da melhor forma possível.

VII. BIBLIOGRAFIA

ALÉM, A.C. *Macroeconomia*. Teoria e Prática no Brasil. Elsevier Editora Ltda. 2010.
BLANCHARD, O. *Macroenonomia*. Sao Paulo: Pearson Prentice Hall, 2011.
DORNBUSCH, R. *Macroeconomia*. São Paulo: AMGH Editora Ltda, 2013.
MANKIW, N.G. *Introdução à economia*: edição compacta. São Paulo: Pioneira Thomson Learning, 2005.
PINHO, D.; VASCONCELLOS, M.A.; TONETO Jr.; R. *Introdução à Economia*. São Paulo: Saraiva, 2012.
VASCONCELLOS, M.A.S. *Economia*: Micro e Macro. São Paulo: Atlas, 2007.

VIII. CRONOGRAMA (Estimativa)

N. Aula	Atividade
Aula 1	Introdução
Aula 2	Introdução
Aula 3	Introdução
Aula 4	Fundamentos da macroeconomia
Aula 5	Fundamentos da macroeconomia
Aula 6	Fundamentos da macroeconomia
Aula 7	Fundamentos da macroeconomia
Aula 8	Fundamentos da macroeconomia
Aula 9	Modelo Renda-Gasto
Aula 10	Modelo Renda-Gasto
Aula 11	Modelo Renda-Gasto
Aula 12	Modelo Renda-Gasto
Aula 13	Modelo Renda-Gasto
Aula 14	Modelo IS-LM: lado real
Aula 15	**PRIMEIRA PROVA: Tópicos 1, 2 e 3**
Aula 16	Modelo IS-LM: lado real
Aula 17	Modelo IS-LM: lado monetário
Aula 18	Modelo IS-LM: lado monetário
Aula 19	Modelo IS-LM: equilíbrio
Aula 20	Modelo IS-LM: equilíbrio
Aula 21	Política Monetária e Fiscal
Aula 22	Política Monetária e Fiscal
Aula 23	Política Monetária e Fiscal
Aula 24	Política Monetária e Fiscal

Aula 25	Setor Externo: Regimes de Taxa de Câmbio
Aula 26	Setor Externo: Balanço de pagamentos
Aula 27	Setor Externo: modelo IS-LM-BP
Aula 28	Setor Externo: modelo IS-LM-BP
Aula 29	**Avaliação Tópicos 4, 5 e 6**
Aula 30	**Recuperação**

Macro I (tem inflation target)

04/08/23

- interação estratégica entre política fiscal e monetária?

- curto um agente representativo
  - modelo fica mais simples de ser resolvido matematicamente

- apoio é com agente heterogêneo que não vimos estudado

Modelos: CANK e novo-Keynesiano de agente representativo

TANK = novo-keynesiano com dois agentes

HANK = novo keynesiano agente heterogêneo distribuição de probabilidade



replicar HANK para TANK

modelo clássico é apresentado
- mercado perfeitamente competitivo
- no longo prazo ele é tomado
- modelo principal

-> } rigidez nominal (preço e salário) demoram para se ajustar
  - inflação
- existência de falha de mercado
  - competição monopolística

NK = mainstream da macroeconomia moderna

- capital computacional (internamente não internacional)

- Modelo baseado em agentes
  - não tem agentes dominadores
  - racionais
  - devem seguem regras simples
  - existem mercados
  - não são baseados em agregados

ESCOPO DA MACROECONOMIA
- de onde podem emergir tipos novo e novo

2020 (modelo de equação simples)
(redução de distinção entre micro e macro
- todos questionar os conceitos de novo

$C = C_0 + \hat{C}_1 X$

C_0 não são invariantes

Com a microfundamentação, o modelo se tornou mais estável

- distinção da macro está no zero
  - se concentrando de longo prazo
  - o mundo das expectativas
  - motivo, padrão do mal

Ciclo econômico:
- movimento de expansão e retração no curto e médio prazo

POR QUE ESTUDAR MACRO?
- custo interno
- PIB, desemprego, taxa de inflação
- estabilidade de preços
- alfabetização cultural
- bem-estar comum: formulação de políticas públicas
LABORATÓRIO REAL

- Responsabilidade civil eventual para compreendermos você política

CRESCIMENTO DE LONGO PRAZO

- variável in data
- técnica de filtragem:
  - componente de tendência
  - componente cíclico

curto e médio prazo é a mesma coisa que ciclo econômico
- PIB natural

- o separado é a variação do ciclo
- política monetária e fiscal para
- estabilização do ciclo econômico

- Lucas mais conservador

modelo clássico (Lucas)

modelo novo - Snowdon

Elvia Corvalho

04/08/23 variável de interesse AS

- Quais os determinantes no M/L no curto e longo prazo

- série: componente de tendência
  - componente cíclico

- determinantes da variação cíclica (vamos estudar)

- desemprego mecanismos que explicam a flutuação (vamos estudar)

- por que a inflação varia de determinada forma

- Grande Recessão
  - inflação estável
  - Curva de Phillips do FED
  - PM relativa

NOVO CONSENSO MACROECONÔMICO
- inflação estável no curto e longo prazo

- A crítica da política monetária surgiu por conta de Lucas que o controle de inflação não é tão bom !!!

- Políticas microeconômicas (não pesquisam [illegible])

- preços ajustados mais a salário variando diferentemente dos vemos que a inflação alta e perda de compra de mercado diferente para cada setor.

- inflação não diferente entre setores industriais

- política fiscal gasto do governo e alíquota efeito produto

Taxa de Okun
- relação entre variação no PIB e na taxa de desemprego
  - curva de Phillips

- Curva de PC inflação, desemprego, mas quando as novas evidências, elas se antecipam a flutuações = modelo, a maneira de existir relação negativa entre inflação e desemprego

- agora, desemprego alto, mesmo inflação em crescimento

CONTROVÉRSIA ENTRE MACROECONOMISTAS

- papel do governo
- ciclo econômico

MACROECONOMIA
aqui determina o PIB

- curto prazo: demanda agregada
- médio prazo: fator de oferta
- longo prazo: não iremos ver (

ciclo e crescimento é diferente ☺

oferta agr

modelo clássico: Friedman!!

Snowdon e Vane: História da Macro

de Vos: Evolução da Macro

PEXIRA ACCA

Retrospectiva das principais correntes do pensamento macroeconômico

Keynes e clássicos

09/08 MODELO CLÁSSICO

- não é muito útil, mas a modelagem neo-clássica emprega ideias e princípios (influência de política econômica)
- o ajustamento de retorno ao equilíbrio seria rápido e flexível, e o equilíbrio de pleno emprego também teria uma rota rápida ao equilíbrio

clássicos: governo cria portanto mais dano do que benefício

- pouca atenção ao fator de demanda agregada e à preservação do pleno emprego
- keynes: pleno emprego se mostra falso durante a grande depressão, gerando desemprego involuntário, contrariando o pleno emprego do modelo clássico
- determinação de renda e emprego + demanda agregada, não dentro agregada

pressupostos do modelo

[H1] Agentes dimensionados (+ racionais)
- não sofrem ilusão monetária (variação de preço nominal = real)

[H2] Mercados fundamentalmente Competitivos
- firmas e consumidores são tomadores de preço (não tem poder de preço)
- preços e salários perfeitamente flexíveis

[H3] Informação Perfeita
- todos conhecem a estrutura de mercado e o "valor de preços"

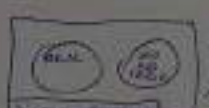
[H4] Leilões Walrasianos
- não há transações fora do equilíbrio

$$\bar{P} = f^d = f^s$$

- não existe excesso de demanda, caso contrário estaria ganhando mais por um bem

[H5] Consistência interna
- sem preocupação em expectativa de agentes
- olha para a função atividade e se acredita que ela não muda informe o tempo, não estáticos

* no novo clássico, H_2 muda, (modelo de Lucas de Ilusão)
* mercado de trabalho também está em equilíbrio
* apesar o setor real e monetário



- dicotomia clássica nominal real não afeta variável nominal

- então moeda não é neutra em curto mas para o modelo keynesiano

① determinação do emprego e renda agregada (PIB)

② Lei de Say (oferta cria sua própria demanda)
- demanda agregada não importa o modelo

③ TQM + teoria quantitativa da moeda
- preços serão variáveis recalculadas

Determinação do PIB no modelo clássico:

- função de produção capital e trabalho

$$Y = A F(K, L)$$

(K fixo no curto prazo, trabalho é o único que varia)

- livre devolução

$F_K'(\cdot) > 0$, $F_{LL}''(\cdot) < 0$

$F_L'(\cdot) > 0$



- preços não são o nível de emprego, preços de outro modelo

2: função marginalmente decrescente em relação ao trabalho

$$\frac{\Delta Y}{\Delta L}$$ produto marginal do trabalho é decrescente



max $\pi_\Delta(Q) = RT(Q) - CT(Q)$

CPO $\frac{\partial \pi_\Delta}{\partial Q} = RMg_\Delta - CMg_\Delta = 0$

PC: $RMg = CMg$

$RT(Q) = PQ$, então a receita marginal é o próprio preço

$W \cdot \Delta L_\Delta$ = custo marginal (100 → 5, 200)

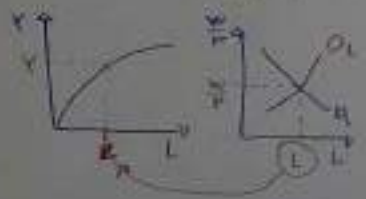
$W \cdot \Delta L = P \cdot \Delta Q_\Delta$ 5(20-10)

$\frac{W}{P}$ salário real = $\frac{\Delta Q}{\Delta L_\Delta}$ produto marginal

- mesma coisa a maximização do lucro

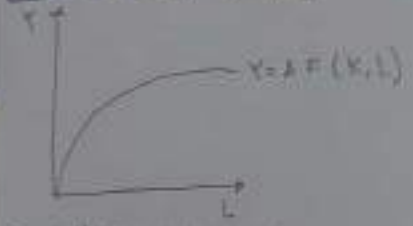
$$\sum D_{L_\Delta} = D_{L_\Delta}\left(\frac{W}{P_\Delta}\right), \quad D'_{L_\Delta}\left(\frac{W}{P}\right) < 0$$

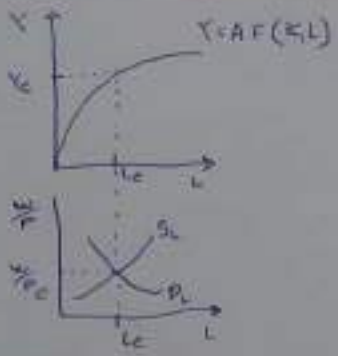
$$Q = D_L\left(\frac{W}{P}\right), \quad D'(\cdot) < 0$$

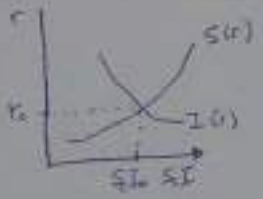


11/08
25

$Y = AF(K, L)$







I(r)? $I'(r) < 0$
quando maior a taxa de juros menor o investimento

• equilíbrio é alcançado exclusivamente no mercado de trabalho

• demanda por trabalho / salário real

$D_L = D_L\left(\frac{w}{P}\right)$

$D_L'(\cdot) < 0$

• as famílias são ofertantes no mercado de trabalho, elas maximizam a função utilidade

• ao consumir uma cesta

• e ao ter lazer

• quanto maior o lazer, maior a utilidade

• trade off na preferência entre trabalhar mais ou ter mais lazer

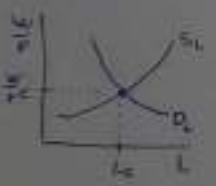
$\max U(C, H) = U(C, N), \quad U_C(\cdot) > 0$
$H = 24 - N \qquad U_N(\cdot) < 0$

$S_L = S_L\left(\frac{w}{P}\right), \quad S_L'(\cdot) > 0$

• o equilíbrio vem das preferências das famílias entre trabalho e

• EFEITO SUBSTITUIÇÃO
↑ ΔP altera a taxa marginal de substituição

ES → ↑L
ER → ↓L
ES > ER



• oferta de trabalho é = nível agregado



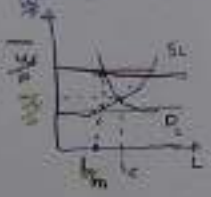
E = desemprego voluntário friccional

• compatível com o nível de pleno emprego



aqui
• competição perfeita assegura pleno emprego

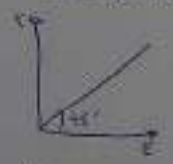
• desemprego involuntário ocorreria por causa de regulação (salário mínimo)



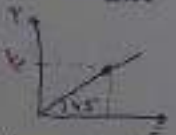
• negação da definição de desemprego não [Lei de Say] que diz que toda oferta cria sua demanda

• usada para combater os excessos (Say)
lembrando Mill alongou a lei para mercados

Versão fora da LS



Versão boa



modelo dentro é compatível com a versão forte da Lei de Say

TAXA DE JUROS

clássico: taxa de juros ajustamento que não estava definindo a demanda agregada

• demanda agregada

$E = C_d(r) + I(r) - Y$

$S(r) = Y - C(r)$

$C'(r) < 0$
$S'(r) > 0$